KOREA-CHINA
SCIENCE & TECHNOLOGY
COOPERATION CENTER

2026.1 vol.1

ISSUE REPORT

중국 AI와 휴머노이드 산업의 현재 좌표와 기술은?

- 산업별 현황·지역 분포·기업 사례를 중심으로 -

한중과학기술협력센터 정리(鄭麗) 연구원
한중과학기술협력센터 우만주(于曼姝) 연구원

CONTENTS

1. 중국 AI+휴머노이드 전략 및 산업단지 동향
2. 중국 AI 기업 동향
3. 중국 휴머노이드 기업 동향
4. 요약과 시사

한중과학기술협력의 프론티어
KOSTEC
Korea-China Science & Technology Cooperation Center

Issue/Report는 한중과학기술협력센터가 중국 과학기술계의 주요 이슈를 요약·정리하여 발행하는 자료입니다.

한중과학기술협력센터

ISSUE REPORT

KOREA-CHINA
SCIENCE & TECHNOLOGY
COOPERATION CENTER

2026.1 vol.1

중국 AI와 휴머노이드 산업의 현재 좌표와 기술은?

- 산업별 현황·지역 분포·기업 사례를 중심으로 -

CONTENTES

1. 중국 AI+휴머노이드 전략 및 산업단지 동향 ····· 4

2. 중국 AI 기업 동향 ····· 8

3. 중국 휴머노이드 기업 동향 ····· 21

4. 요약과 시사 ····· 31

요 약

□ 중국의 AI 산업은 중앙정부 전략-지방정부 실행-산업 클러스터 집적이 결합된 ‘국가 혁신시스템(NIS)’형 확산 모델을 강화하고 있다. 특히 징진지(북경・천진)-장강삼각주(상해・항주)-주강삼각주(광동・홍콩)를 3대 축으로 설정해 기초연구-산업융합-제조/양산의 기능을 분업하고, 전국적으로 100여 개 AI 산업단지 조성을 추진

o 한편 휴머노이드 분야는 LLM・멀티모달・자율주행・AI 반도체 등과 결합되며 “피지컬 AI(embodied intelligence)”의 대표 응용영역으로 부상했고, 북경・상해・광동 등 지방정부가 핵심부품 자립화, 테스트/인증, 시범응용을 패키지로 지원하는 정책 경쟁을 전개 중

□ 지역별로는 북경이 기초연구・알고리즘・국가 전략기술 중심(R&D), 상해는 산업체계 기반 제품화・의료/산업 응용(Application), 광동은 부품・제조・양산(Manufactory)으로 역할 구조화

□ AI 기업의 지형특성 및 포지셔닝의 경우, 중국은 빅테크와 핵심 스타트업이 투자・상장・서비스 확산을 주도하며, LLM・컴퓨터비전・자율주행・AI 칩 등에서 기술 격차를 축소하는 방향으로 포지셔닝

o 대표 기업군은 플랫폼(바이두・텐센트), 클라우드/모델 결합(알리바바), 칩/대체 스택(Cambricon・화웨이 Ascend), 저비용 오픈모델(DeepSeek), 비전+연산인프라(SenseTime) 등으로 기능 분화

□ 휴머노이드/피지컬 AI 기업의 경우, 기술적으로는 VLA(시각-언어-행동) 기반의 범용 제어, Sim2Real, 강화학습・모델예측제어(MPC), 그리고 부품 수직통합이 핵심 축인데, 일례로 로봇에라는 VLA 대모델(ERA-42)로 다양한 로봇 형태를 단일 제어모델로 통합 접근을 함

o 대표 기업군으로는 갤봇이 VLA를 통해 이동・조작・상호작용을 통합하고, 유니트리는 2024년 사족 로봇 판매량 약 2만 3,700대(글로벌

69.75%)를 기반으로 휴머노이드(G1)까지 확장하고, 부품 국산화(90%+)로 원가를 낮추는 전략을 추진하고 있으며, 부품/센서 측면에서는 푸리에인텔리전스가 휴머노이드용 6축 힘 센서 가격을 5,000위안 이하로 인하하는 등, 전시·시연을 넘어 현장 확산을 가속할 수 있는 비용구조 변화를 강조

□ 중국 AI와 휴머노이드산업의 전략적 특징은 아래의 3가지

1 클러스터 기반 분업의 고도화 : 중국은 연구-제품화-양산을 권역별로 분절·연결함으로써, 기술 성숙도(TRL) 전 주기에서 스케일업(Scale-up)을 촉진하고 있는 것이 특징

2 개방형 AI경쟁 및 확산(모델→확산/운영) : 성능 경쟁과 병행해, 오픈소스모델·저가 API·산업융합을 통해 시장 침투를 가속화

3 피지컬 AI의 데이터·부품·검증 : VLA / Sim2Real / 강화학습이 보편화될수록, (i) 현장데이터확보, (ii) 액추에이터·센서·감속기 등 핵심부품 공급망, (iii) 테스트·인증·안전규제가 상용화 속도를 결정한다는 점에서 지방정부의 테스트베드·인증체계 정책 보강

□ 한국 관점의 대응 포인트로는 첫째, 중국 권역별 강점에 맞춘 협력·진출(예: 상해의 제품화/응용 생태계, 광동의 부품·양산), 둘째, 로봇 핵심부품/센서·검증 인프라(안전·인증) 강화에 대한 벤치마킹, 마지막으로는 VLA·로봇 데이터·시뮬레이션 기반 R&D 및 표준 논의 참여가 필요

1. 중국 AI+휴머노이드 전략 및 산업단지 동향

□ 중국은 징진지(북경, 천진)·장강삼각주(상해, 항주)·주강삼각주(광동, 홍콩)를 혁신의 3대 축으로 연구·산업·제조 기능을 분담한 AI전략지역으로 선정하여 100여 개 AI 산업단지 조성을 추진 중

<2024년 중국 TOP50 AI기업 지역별 분포>

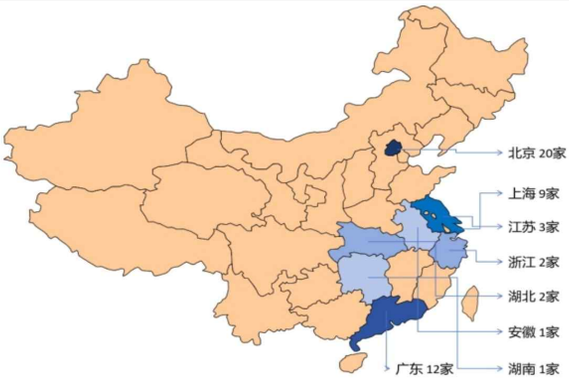

<20~24년 중국 주요 도시 AI 기업 등록 수>

○ **(AI 지역 전략)** 중국은 중앙정부 차원의 AI 전략 아래, 주요 권역을 AI 전략 거점으로 지정하고, 지역별 기능과 역할을 분담하는 방식으로 정책을 전개 중임

- 징진지(京津冀) 권역 : 중국의 수도 북경을 중심으로 기초 연구 및 국가 전략 기술 개발에 집중
- 장강삼각주(长三角) 권역 : 중국 경제의 1번지인 상해·장쑤성·저장성을 중심으로 AI와 산업 융합 거점을 구축
- 주강삼각주(珠三角) 권역 : 중국 첨단 제조의 심장인 심천·광저우를 중심으로 AI 하드웨어 제조 기반을 중점 육성

○ **(AI 산업단지)** 2024년 말 기준, 중국 전역에는 100여 개 이상의 인공지능 관련 산업단지가 형성되고, 주요 AI 산업단지는 **북경·상해·광저우·심천** 등 경제 발전 수준이 높은 지역에 집중되어 있음

- 북경 중관촌 AI 산업단지는 대규모 언어모델(LLM) 개발 및 AI 반도체 연구개발에 특화되어 있으며, 바이두, Cambricon(寒武纪) 등 중국 대표 AI 기업이 입주해 있음
- 특히 상해는 AI 산업단지가 10개로 중국내 가장 많은 단지를 보유

<참고 : 중국의 주요 인공지능 산업단지>

산업 단지	소재지	주요 입주 기업	주요 분야
중관촌 AI 산업단지 (中关村人工智能产业园)	북경	바이두, Cambricon, MEGVII	LLM 개발, AI 반도체
상해 장쟝 AI섬 (上海张江人工智能岛)	상해	YITU(依图科技) DeepBlue(深藍科技), 텐센트 AI Lab	컴퓨터 비전, 스마트 의료 등
심천 남산・첸하이 AI 단지 (深圳南山智园)	심천	텐센트, 화웨이, DJI, UBTech	로봇 시스템, 인텔리전트 터미널
항저우 미래과기성 단지 (杭州未来科技城AI园)	항저우	알리바바, HikVision	도시 두뇌, 전자상거래 알고리즘
쑤저우 공업원단지 (苏州工业园区人工智能产业园)	쑤저우	AISpeech, Ecovacs	스마트 음성인식, 서비스로봇
청두 톈푸소프트웨어단지 (成都天府软件园AI基地)	청두	CloudWalk, Sefon Software, iFlytek	정무 AI서비스, 스마트 문화관광
광저우 파저우 실험구 (广州琵琶洲人工智能试验区)	광저우	Pony.ai, PCI Technology	자율주행, 유통소매 알고리즘
우한 광구 AI 산업원 (武汉光谷人工智能中心)	우한	JIMU, 샤오미 우한 지역 본부	게임AI, 산업 품질 검사
난징 쟝베이신구 과기성 (南京江北新区AI科技城)	난징	Horizon Robotics, ZTE	스마트 교통, 스마트 제조

□ 최근 중국 북경, 상해, 광동 등 지방정부가 휴머노이드 로봇 산업을 적극적으로 지원하고 있음

<지역별 휴머노이드 로봇 지원정책>

지역	발표시기	정책 명칭	주요 목표	중점 기술・분야
북경	2023.6	북경시 인공지능 산업 혁신 발전 행동계획 (2023~2025)	• 미래 전략기술·차세대 로봇 핵심 수요 대응, 휴머노이드 로봇 핵심 부품·시스템 혁신 가속	• '대뇌-소뇌-사지' 통합 설계, 센서, 구동, 제어, 부품 자립화
	2023.8	북경시 제조업 혁신발전 35개 조치	• 첨단장비 제조업(휴머노이드 포함) 혁신 생태계 강화	• 산업 표준화, 테스트·인증 체계, 응용 시범구
상해	2023.5	상해시 로봇 산업 고품질 발전 3년 행동계획 (2023~2025)	• AI·로봇 융합, 대규모 산업화 기반 조성	• AI-로봇 융합 기술, 제조기반 확충
	2023.10	상해시 인공지능 로봇 산업 발전 행동방안 (2023~2025)	• 인체-환경 상호작용 기술 고도화, 글로벌 선도형 거점 구축	• 복합 감지·인지·제어, 휴머노이드 핵심 기술
광동	2022.6	심천시 로봇 산업 발전 행동계획 (2022~2025)	• 2025년 로봇 산업 생산액 1,620억 위안 달성	• 인체-환경-시스템 3대 융합기술, 지능형 제조, 복합 감지·인지·제어
	2023.5	심천시 인공지능 산업 응용 가속화 방안 (2023~2024)	• 고출력 서보모터 등 핵심 기술 돌파, 글로벌 제조허브 구축	• 서보모터, 동작계획, 제어, AI+로봇 융합

* 출처: GGII(高工咨询) 2024人形机器人产业发展蓝皮书

□ **(산업특징)** 북경지역은 기술을 만들고, 상해지역은 제품으로 다듬으며, 광동지역은 현실에서 대량으로 구현하는 역할을 담당

1) **북경지역**: 기초 연구・알고리즘・국가 전략 기술 개발에 집중

○ 중관촌 과학성, 북경경제기술개발구를 중심으로 연구-기술-정책 실험이 한곳에 집적돼 있으며, 청화대・북경대・중국과학원 자동화연구소 등 핵심 연구기관 밀집도는 전국 최고 수준

2) **상해지역**: 의료・산업 응용과 범용 휴머노이드 제품화를 추진

- 상해는 이미 산업용・서비스 로봇 전반에서 상・중・하류가 모두 갖춰진 도시로, 휴머노이드는 그 위에 얹히는 형태임

3) **광동지역**: 핵심 부품・제조・양산 체계 구축에 주력

- 피지컬AI 관련 엑츄에이터, 감속기, 센서, 제어기 등 핵심 부품 기업이 집적돼 있어, 원가・공급망・양산 속도에서 압도적 강점을 가짐

중국 3대 도시군

<참고: 지역별 휴머노이드 로봇 사업 특징>

구분	북경지역	상해지역	광동지역
산업 성격	연구·기술 주도형	산업체계·확산형	제조·부품·양산형
핵심 강점	기초연구·대모델	산업체계 완비	부품 자립·제조
대표 기업	로봇에라, 갤봇, 샤오미 로봇	애지봇, 푸리에인텔리전스, 유니트리, 딥로보틱스	유비텍, 러쥐로봇, 엔진AI
정책 방식	문제공모형	공간 클러스터	산업단지+제조 혁신
현재 단계	기술 선도·실증 확대	제품화·생태계 확산	양산·부품 주도권

2. 중국 AI 기업 동향

1 바이두 : 중국어 검색 기반의 통합형 AI 플랫폼 기업

□ **(기업 개요)** 바이두는 2000년 1월 1일 리옌훙(李彦宏)과 쉬융(徐勇)이 북경 중관촌에서 설립한 중국 대표 인터넷·AI 기업임

* 핵심 연구개발비는 매출의 20% 이상을 장기간 유지

- ㅇ 나스닥 상장 기업으로, 2025년 10월 기준 시가총액은 약 295억 달러 수준이며, 전 세계 임직원 수는 약 3.6만 명(2024년)

□ **(핵심 기술)** 검색·자율주행 전반에 결합한 통합형 AI 플랫폼 역량을 구축

- ㅇ (검색엔진) 중국어 검색·의미 이해·질의응답 기술을 기반으로 세계 최대 규모의 중국어 검색엔진을 보유
- ㅇ (인공지능) 바이두는 2019년부터 '문심(ERNIE) 대규모 언어 모델'을 중심으로 검색·기업용 AI에 활용되는 범용 인공지능 역량을 구축
- ㅇ (자율주행) Apollo 자율주행 플랫폼과 Apollo Go 로보택시 서비스는 중국 다수 도시에서 상용 운영 중임
- ㅇ (클라우드) 스마트 클라우드와 자체 AI 칩(쿤룬/昆侖)을 통해 연산과 산업 AI 서비스를 지원

<바이두 북경 본사>

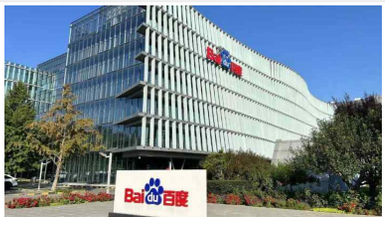

<Apollo 자율주행차>

<쿤룬 AI 칩>

□ **(최신 뉴스)** ERNIE 5.0 고도화와 자체 AI 칩을 축으로, 대모델-응용-연산 인프라 전 주기의 글로벌 확장 전략을 추진

- ㅇ (25년 11월) 'Baidu World 2025'에서 차세대 모델 ERNIE 5.0을 공개하고, 디지털 휴먼, AI 에이전트 등 응용 서비스를 함께 선보임
- ㅇ (25년 11월) '쿤룬 AI 칩'과 '톈츠 슈퍼 노드' 계획을 발표하며 향후 5년간 매년 신형 AI 칩을 출시해 대규모 연산 수요에 대응할 전망을 제시

<참고 : 바이두 자율주행 주요 추진사항 및 기술 전략>

□ **(개요)** 바이두는 중국의 인터넷·인공지능 기업으로, 검색·클라우드 서비스와 함께 자율주행을 핵심 신산업으로 추진

□ **(자율주행 사업)** 바이두는 자율주행 사업을 △Apollo RT6 등 차량 플랫폼 개발 및 레벨4 로보택시 운영 △양산차(OEM) 대상 자율주행 솔루션 및 차내 인포테인먼트 제공 △ACE 기반 도로·신호·V2X 연계 교통 디지털 트윈 및 신호 제어 솔루션 구축의 3개 축으로 추진

<Apollo RT6>

□ **(Apollo Go 로보택시 서비스 현황)** 2025년 11월 기준, 바이두는 북경·상해·우한·심천·홍콩 등 중국 주요 도시와 두바이·아부다비를 포함해 총 22개 도시에서 로보택시 서비스를 운영

- ㅇ 누적 탑승 주문 수는 1,700만 회 이상이며, 주당 25만 건 이상의 완전 무인(안전요원 미탑승) 주문을 처리 중임
- ㅇ 총 주행거리는 2억 4천만 km 이상으로, 이 중 완전 무인 주행거리는 1억 4천만 km 이상에 달하며, 1,000대 이상의 완전 무인 차량을 글로벌로 운용 중임

□ **(해외 진출 현황)** 2025년 두바이·아부다비 도로교통청(RTA)으로부터 자율주행 시험 허가를 획득하고, 50대 규모의 로보택시 시범 운행을 진행 중임

- ㅇ 2025년 10월 스위스 국영 대중교통사 PostBus와 협력하여, 같은 해 12월부터 동부 스위스 지역에서 시험 운행을 실시하고 2027년 상용화를 목표

□ **(Apollo RT6 차량 개요)** Apollo RT6는 바이두의 6세대 자율주행 차량으로, SAE 기준 레벨4(지정 구역 내 완전 자율주행)를 충족함

- ㅇ 라이다 8개, 카메라 12개 등을 포함한 총 38개 센서를 차체·루프에 배치하고, 주·보조 연산 유닛 합산 최대 1,200 TOPS 연산 성능을 확보
- ㅇ 차량 가격은 약 25만 위안(약 5,253만 7,500 원) 수준으로, 로보택시 운용을 고려한 비용 구조를 갖춤

2 Cambricon(寒武纪) : 중국의 대표 AI반도체 설계 기업

□ **(기업 개요)** Cambricon(寒武纪)은 2016년 북경에서 중국과학원 컴퓨팅연구소 출신 천톈스(陈天石)·천윈지(陈云霁) 형제가 공동 설립한 AI 칩 전문 기업임

○ Cambricon은 R&D 인력을 전체 인력의 약 80% 수준으로 유지하고, 2025년 상반기 R&D 비용을 4.56억 위안(약 959억 원) 수준까지 확대하는 등 차세대 AI 칩·컴퓨팅 시스템에 대한 투자를 지속

* 25년 8월 기준 시가총액은 6,643억 위안(약 1,295조 원)에 도달

<참고 : Cambricon 성장 타임라인>

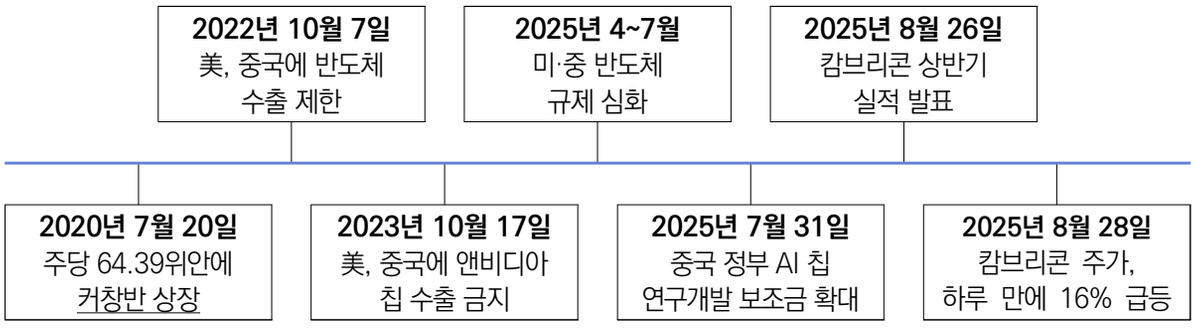

□ **(핵심 기술)** 클라우드, 엣지, 단말기에 탑재되는 AI 코어 칩(MLU 가속기) 설계·판매 및 지능형 컴퓨팅 클러스터 시스템·소프트웨어 제공

○ (클라우드) 데이터센터용 AI 가속기 칩과 서버를 공급하여, 인터넷·금융·교통·에너지 등 분야에서 AI 모델 학습과 추론에 활용

○ (엣지·단말) 스마트 카메라, 산업용 단말, 스마트 기기 등에 탑재되는 엣지 AI 칩과 IP를 제공해, 영상 인식·자율 제어 등 실시간 AI 처리를 지원

○ (소프트웨어·클러스터) 자체 소프트웨어 스택과 AI 컴퓨팅 클러스터 솔루션을 통해 칩-보드-서버-개발환경을 통합 제공하며, 화웨이·알리바바 등과의 협력을 통해 클라우드·스마트시티·자동화 등 응용 생태계를 확장 중임

□ **(최신 뉴스)** 2025년 1분기 실적 발표에서 매출 11.11억 위안(전년 동기 대비 약 42배 증가)을 공개하며, 주력 제품인 Siyuan 590의 대규모 출하 및 공급망 확보가 실적 개선의 핵심 요인이라고 밝힘

3 Moonshot AI (月之暗面) : LLM 기반의 생성형 AI플랫폼 기업

□ **(기업 개요)** Moonshot AI는 2023년 양즈린(杨植麟, 33)이 북경에서 설립한 생성형 인공지능 스타트업으로, 칭화대·CMU 등에서의 연구 경력을 바탕으로 초장문맥·추론형 LLM 연구에 특화된 팀을 구성

ㅇ 설립 1년 만에 알리바바 주도 10억 달러 이상 투자를 유치해 약 25억 달러의 유니콘으로 성장했으며, 2025년 말 기준 텐센트·IDG 참여 라운드를 거쳐 기업가치는 약 33~40억 달러 수준으로 확대됨

* 본사는 북경에 위치하며 상해에 사무소를 운영하고, 임직원은 약 300명 규모임

<글로벌 주요 AI 모델 종합 성능 비교(Artificial Analysis Index, 25.11)>

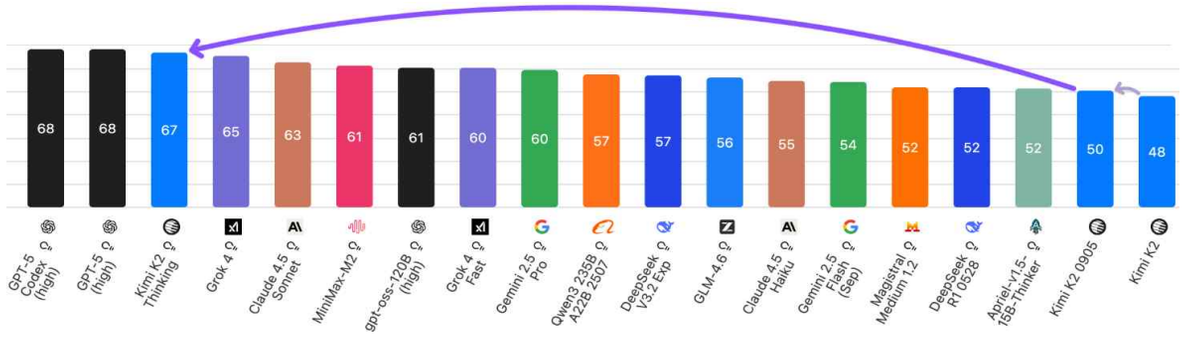

□ **(핵심 기술)** 초장문맥·추론 특화 LLM ‘Kimi’를 중심으로 AGI 지향의 에이전트형 대규모 언어모델을 개발

ㅇ (일반 사용자) AI 어시스턴트 ‘Kimi’를 웹·모바일 서비스로 제공

ㅇ (기업·개발자) Kimi API를 제공하여, 검색 결합형 챗봇, 코드 코파일럿, 문서·데이터 분석 도구 등 SaaS·B2B 서비스에 통합

* Kimi K2·K2 Thinking의 오픈웨이트 공개와 함께 Hugging Face 등 플랫폼에 모델을 배포하여, 연구자가 로컬·클라우드 환경에서 자유롭게 실험 가능

□ **(최신 뉴스)** Kimi K2·Kimi K2 Thinking 같은 MoE·추론형 모델을 잇달아 내놓으면서 ‘에이전트형 인공지능’ 기술 로드맵을 구체화

ㅇ (2025년 7월) 1조 파라미터급 Mixture-of-Experts(총 1T, 활성 320억 파라미터) 구조의 대규모 언어모델 ‘Kimi K2’를 공개

ㅇ (2025년 11월) Moonshot AI는 ‘Kimi K2 Thinking’을 공개하며, ‘오픈소스 사고 에이전트형 언어모델’로 소개했음

4 SenseTime(商湯科技) : 컴퓨터 비전 기반의 종합 AI 플랫폼

□ **(기업 개요)** SenseTime는 2014년 설립된 중국 대표 AI 소프트웨어 기업으로, 스마트 시티, 자율주행, 의료 등 영역에 AI 솔루션 제공

ㅇ 24년 기준 직원 수 약 3,756명이며, 매출이 약 37.7억 위안(약 7,847억 원)임

ㅇ 매출의 약 24%를 R&D에 재투자하며, AI 관련 특허를 3,000건 이상 보유

<SenseTime 본사>

<SenseTime 제품>

<CEO 쉬리(徐立, 43)>

□ **(핵심 기술)** SenseNova 대모델과 컴퓨터 비전·AI 인프라

ㅇ (AI 인프라) 대규모 연산 인프라 'SenseCore(AIDC)'를 운영하며, 2025년 기준 운용 연산능력은 2.3만 PFlops으로 확대

* 2024~2025년 사이 SenseNova·SenseCore 기반 AIDC 서비스는 누적 연산능력 확대(2만~2.3만 PFlops)와 함께, JD.com, Xiaomi, Kingsoft Office, 주요 통신사 및 완성차 업체 등 3,000개 이상 기업 고객을 확보

ㅇ (생성형 AI) SenseTime은 2023년부터 'SenseNova 대모델 체계'를 구축해, 자연어·멀티모달·코딩·지식 질의응답 등 범용 인공지능 기능을 제공하고, 중국 내 LLM 플랫폼 시장 점유율 약 16%로 2위권 사업자로 평가됨

ㅇ (컴퓨터 비전) 안면인식, 영상 이해, 객체·텍스트 인식 등 컴퓨터 비전 기술을 기반으로, 공공안전·교통관리·도시 관리에 적용되는 스마트 시티 솔루션을 제공

* 중국 컴퓨터 비전 소프트웨어 시장에서 9년 연속 1위 자리를 유지

□ **(최신 뉴스)** 2025년 7월 SenseNova V6.5를 발표하고, 'multimodal thought chain'를 통해 시각-텍스트 결합 추론 능력을 강조

5 알리바바 : 전자상거래·클라우드 기반의 AI 인프라 플랫폼 기업

□ **(기업 개요)** 알리바바그룹은 1999년 마윈이 항저우에서 설립한 중국 대표 디지털 플랫폼 기업으로, 전자상거래·클라우드·디지털 미디어·핀테크(앤트그룹) 등을 보유

- ㅇ 뉴욕증권거래소·홍콩에 상장되어 있으며, 2025년 12월 기준 시가총액은 약 3,600억 달러 수준으로 세계 30위권 인터넷·기술 기업임
- ㅇ 2025년 기준 임직원 수는 약 12.4만 명으로, 대규모 조직 슬림화를 거친 이후에도 중국 최대 인터넷 기업 중 하나의 규모를 유지

<알리바바 시가총액 추이(14~25년)>

<알리바바 인력 규모 변화(12~25년)>

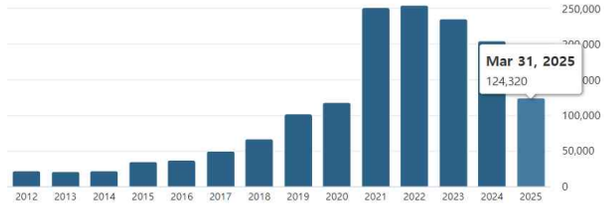

□ **(핵심 기술)** LLM과 AI 클라우드 인프라를 결합해 AI 생태계 구축

- ㅇ (대규모 언어모델) 알리바바 클라우드는 '통의천문(Qwen)' 시리즈를 자사 범용 LLM 패밀리로 운영
  - * 2025년 기준 300종 이상 Qwen 계열 모델을 오픈웨이트로 공개하고, 추론·코딩·멀티모달 등 다양한 변종을 통해 개발자·기업용 생태계를 구축
- ㅇ (클라우드·AI 인프라) GPU/AI 서버 클러스터, PAI 플랫폼 및 ModelScope 오픈소스 모델 허브를 통해 모델 학습·배포 전 주기를 지원하는 AI 클라우드 역량을 보유
- ㅇ (서비스 통합) Qwen은 딩톡(DingTalk) 협업툴, 티몰 지니(Tmall Genie) 스마트홈, 타오바오·티몰 쇼핑 어시스턴트 등 그룹 내 서비스에 통합되어 검색·추천·대화형 에이전트 기능을 제공

□ **(최신 뉴스)** 2025년 4월 Qwen3 세대를 공개하여 2개 MoE 모델을 발표하고, 최대 3.8만 토큰 수준의 'thinking duration' 제어 기능을 소개

- ㅇ (2025년 12월) Qwen 연구팀이 NeurIPS 2025에서 어텐션/추론 구조 연구로 Best Paper Award를 수상

6 DeepSeek : 저비용・고성능 생성형 AI 스타트업

□ **(기업 개요)** DeepSeek는 량원펑(梁文锋)이 설립한 인공지능 스타트업으로, 헤지펀드 High-Flyer가 소유・투자하는 LLM 전문 기업임

ㅇ 본사는 저장성 항저우에 있으며, 2025년 기준 임직원 수는 약 160명임

<참고 : High-Flyer의 기술 혁신과 성장 과정>

- 2015년: High-Flyer 설립, 퀀트 헤지펀드 사업 공식 출범
- 2016년: 딥러닝 기반 첫 거래 모델 도입, AI 중심 투자 전략 개발
- 2017년: AI 자동화 거래 시스템 전면 구축
- 2019년: 운용자산 1,000억 위안 돌파, 중국 4대 퀀트 헤지펀드로 성장
- 2023년: 범용 인공지능(AGI) 연구를 위한 DeepSeek 설립, 기술 영역 확장

□ **(핵심 기술)** API・챗봇 형태로 모델을 제공하는 플랫폼 기업으로 성장

ㅇ (대규모 언어모델) DeepSeek-V2・V3・R1 등 시리즈 LLM을 개발했으며, 글로벌 선두 모델과 유사한 성능을 훨씬 낮은 비용으로 구현

<참고 : 기존 LLM와 DeepSeek-V3.2-Speciale의 학습 전략 차이>

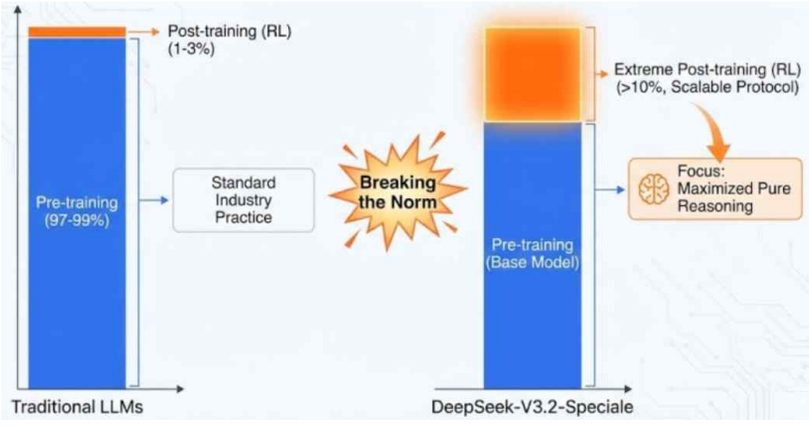

ㅇ (챗봇 서비스) 자사 모델 기반 챗봇 서비스를 2025년 1월 공개했으며, 오픈소스・저가 API 정책을 통해 기업・개발자 생태계 확장을 추진

□ **(최신 뉴스)** 25년 10월 모델 'DeepSeek OCR(광학 문자 인식)'을 공개, 긴 문서를 처리하기 위해 텍스트를 '그림처럼 읽는' 방식을 도입

ㅇ (25년 12월) 'DeepSeek V3.2'와 고연산 특화 버전 'V3.2-Speciale'를 공개, 세계 오픈 소스 모델 중 최고 수준의 성능 기록

7 HikVision : 영상보안 기반의 통합형 AIoT 기업

□ **(기업 개요)** HikVision은 2001년 항저우에서 설립된 세계 최대 영상 감시·보안 솔루션 기업으로, 카메라·NVR·영상관리소프트웨어(VMS)를 포함한 통합 보안·IoT 제품을 제공

ㅇ 심천증권거래소에 상장된 기업으로, 2024년 기준 매출은 약 130억 달러(약 837억 위안) 수준임

* 2024년 연구개발비는 118.64억 위안으로 매출의 12.83%에 해당

□ **(핵심 기술)** 영상 AI·AIoT·대규모 비전 모델

ㅇ (영상 AI·지능형 감시) 딥러닝 기반 영상분석 기술을 자사 카메라·NVR에 광범위하게 탑재해, 사람·차량·사물 인식과 행동 분석, 경계 침입 탐지, 출입관리 등 지능형 감시 기능을 제공

* AcuSense·DeepinViewX 등 AI 카메라·NVR 제품군은 사람·차량과 기타 객체를 구분해 오경보를 90% 이상 줄이면서 경계 보호의 탐지 범위를 2배 수준으로 확대

ㅇ (AIoT·대규모 모델) 'AIoT(인공지능+사물인터넷)'를 핵심 전략으로 멀티센서(영상·열화상·레이더 등)와 엣지·클라우드 분석을 결합해 보안, 교통, 에너지 등 시나리오별 디지털화 솔루션 구축

ㅇ (로봇·스마트 디바이스) HikRobot(물류·모바일 로봇), EZVIZ(소비자용 스마트 홈), HikAuto(차량 전장) 등 혁신 사업을 확장

<HikVision 항저우 본사>

<시리즈 카메라>

□ **(최신 뉴스)** 2025년 6월 Hikvision은 관란 대규모 멀티모달 AI 모델을 탑재한 AcuSeek NVR를 공개하여 자연어 기반 영상 검색과 장면 인식, IoT 연계를 지원하는 차세대 검색형 NVR 솔루션을 출시

8 텐센트 : 플랫폼·콘텐츠 기반 통합형 AI 기업

□ **(기업 개요)** 텐센트는 1998년 마화텅(馬化騰) 등이 심천에서 설립된 중국 대표 인터넷·기술 기업으로, 메신저(위챗·QQ)를 중심으로 콘텐츠·게임·핀테크를 아우르는 플랫폼 생태계를 보유

ㅇ 홍콩 상장 기업으로, 2025년 시가총액은 약 1,000억 달러 수준임

<참고 : 텐센트 디지털 생태계 구조도>

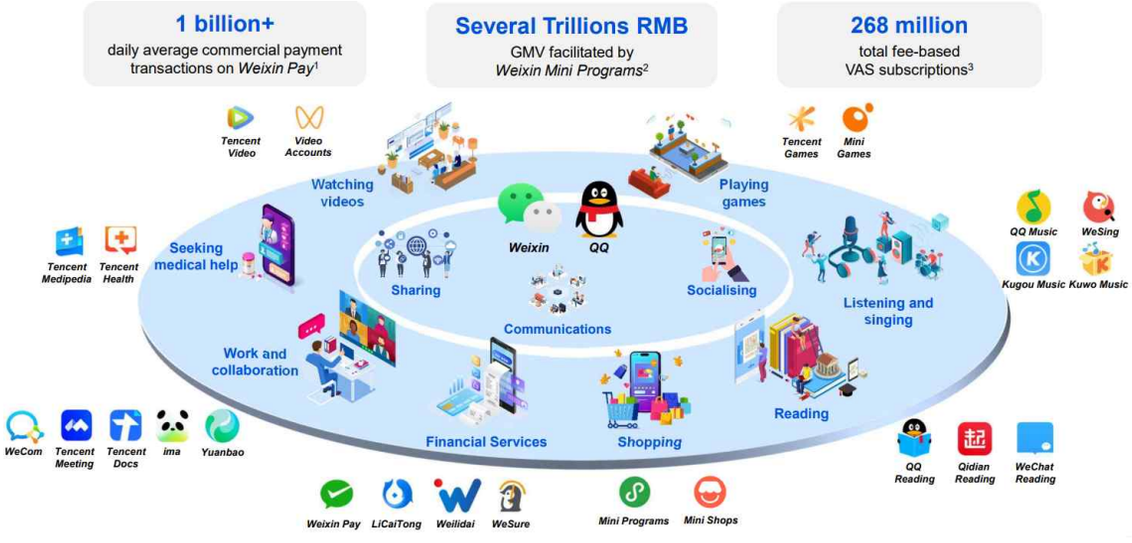

□ **(핵심 기술)** 플랫폼·클라우드 전반에 결합한 통합형 서비스 역량 구축

ㅇ (플랫폼) 위챗·QQ 등 초대형 사용자 플랫폼에 자연어 이해·추천·개인화 기술을 적용

ㅇ (인공지능) '혼원(混元) 대규모 언어모델'을 기반으로 기업용·소비자용 AI 서비스 제공

ㅇ (AI 에이전트) 클라우드와 연계한 시나리오 기반 AI 에이전트와 'SaaS+AI' 솔루션을 산업 현장에 적용

ㅇ (클라우드) AI 전용 컴퓨팅·개발 플랫폼을 제공, 동일한 GPU 자원에서 더 많은 AI 워크로드 처리 가능

□ **(최신 뉴스)** 25년 12월, 텐센트는 4,060억 파라미터 규모의 혼원 2.0 대규모 언어모델을 공개해 수학·코딩과 초장문 컨텍스트(최대 256K 토큰)를 지원

9 화웨이 : 통신·클라우드·칩을 축으로 한 통합형 AI 인프라 기업

□ **(기업 개요)** 1987년 런정페이(任正非)가 설립한 ICT·AI 인프라 기업으로, 통신장비·클라우드·AI 칩을 아우르는 종합 플랫폼을 구축

ㅇ 비상장 기업이지만, 2025년 기준 전 세계 170개 이상 국가·지역에 사업을 전개하고 수만 명 규모의 임직원을 보유

<업체별 글로벌 통신장비 시장 점유율(단위 : %)>

□ **(핵심 기술)** 통신-클라우드-AI-칩을 통합한 AI-네이티브 인프라 구축

ㅇ (통신) 'Telco Intelligent Converged Cloud(TICC)'를 통해 통신망-클라우드-AI 연산을 통합하는 인텔리전트 네트워크 인프라를 구축

ㅇ (인공지능) '판구(盤古) 모델'과 ModelArts 플랫폼을 중심으로, 통신·금융·전력·제조 등 30여 개 산업에 AI 서비스를 제공

ㅇ (칩·컴퓨팅 인프라) 자체 서버 CPU '쿤펑(鯤鵬)'과 AI 가속기 'Ascend'를 축으로 한 AI 칩 생태계를 구축하고, 3,000개 이상의 파트너 및 수백만 명의 개발자를 확보

ㅇ (클라우드) 'AI-native Cloud' 전략을 내세워, AI 개발·훈련·추론을 지원하는 클라우드-네이티브 AI 플랫폼과 산업별 SaaS·PaaS 서비스 제공

ㅇ (자율주행) 화웨이 자율주행 클라우드(CVADCS)를 활용해 광산·항만 등에서 원격 자율주행·스마트 운행 솔루션을 제공

□ **(최신 뉴스)** 25년 6월 7,180억 파라미터급 산업 특화 모델 '판구 5.5'를 발표, 25년 9월 차세대 Atlas 950 SuperPoD 계획* 공개

* 최대 8,192개의 Ascend 950DT 칩, 8 EFLOPS(FP8)·16 EFLOPS(FP4) 연산 성능, 16 PB/s 인터커넥트 대역폭 등 초대형 '슈퍼노드+클러스터' 구조를 제시

10 Pony.ai : 자율주행을 중심으로 한 글로벌 모빌리티 플랫폼 기업

□ **(기업 개요)** 2016년 12월 전(前) 바이두 엔지니어인 펑쥔(彭军, James Peng)과 로우톈청(樓天城)이 실리콘밸리와 중국 광저우에설립한 자율주행 기술 기업임

<참고 : Pony.ai 공동창업자 및 경영진>

이름	역할	이력
펑준 (彭軍)	공동창업자, 이사회의장 및 CEO	• Baidu 자율주행사업부 수석 아키텍트 및 R&D 총괄 • 구글 근무
로우톈청 (樓天城)	공동창업자, 이사 및 CTO	• Baidu 자율주행 기술 리터 • Quora 근무

○ 광저우에 본사를 두고 북경·상해·심천 및 미국 캘리포니아 등에서 로보택시·로보트럭 서비스를 운영

○ 2025년 홍콩거래소 상장을 통해 약 8억 달러를 조달하며, 2024년 기준 직원수 약 1,460명임

<참고 : Pony.ai의 오퍼레이터 운영체계>

- 기술적 측면에서 1명의 오퍼레이터가 최대 20대 차량을 모니터링 가능
- 오퍼레이터는 차량이 특정 이벤트(이상 상황 감지 등) 요청을 보낼 때만 개입
- 해당 오퍼레이터가 특정 차량에 집중하여 대응할 경우, 해당 차량 이외의 운영은 자동으로 다른 오퍼레이터에게 분배

○ 2025년 3분기 매출은 전년 동기 대비 70% 이상 성장했으며, 로보택시·로보트럭·라이선스 사업의 매출 비중을 확대

<참고 : Pony.ai 로보택시 운영 현황>

▶ 로보택시는 2021년 유료 서비스를 시작한 이후 광저우 기준 현재는 800대가 운행 중(1일 24시간 운행)

- 18년 중국 최초 공도 자율주행 플랫폼을 광저우·북경에서 출범
- 21년 북경·상해·광저우·심천 등 4대 도시에 운영 개시
- 24년 주요 도시 무인 로보택시·로보트럭 서비스 확대
- 25년 12월까지 총 1,000대 도입 목표, 이후 3,000대 도입 목표

□ **(핵심 기술)** 자율주행 소프트웨어 스택을 기반으로 로보택시·자율주행 트럭을 상용 운영

ㅇ (자율주행 플랫폼) Pony.ai는 자율주행 소프트웨어 스택을 기반으로 로보택시・로보트럭 등 자율주행 시스템을 개발・상용화 중임

* 차량 주행속도는 법정 제한속도 기준으로 100km/h 이상 고속 주행도 정적으로 대응 가능하고, 고정밀 지도에 없는 공사 등에 대한 정보는 센서로 인지 후, 클라우드에 데이트하여 다른 자율차에 정보 전달하는 방식(V2V 방식)

ㅇ (서비스 영역) 북경・상해・광저우・심천 등지에서 유상 로보택시 서비스를 운영하며, 물류 플랫폼을 대상으로 한 자율주행 트럭 운송, 완성차 업체 대상 자율주행 솔루션 라이선스 및 도메인 컨트롤러・V2X 제품을 제공

ㅇ (글로벌 협력) Pony.ai는 토요타, BAIC, GAC 등 주요 완성차 업체와 협력하여 로보택시 전용 차량과 고급 운전자 보조・고레벨 자율주행 기능을 공동 개발하고 있음

<참고 : Pony.ai 주요 서비스 제품>

서비스	사진	내용
로보택시 (Ponypilt+)		• 주요 운영 지역 : 중국, 미국(프리몬드, 어바인 등), 두바이, 싱가폴 등 • 차량 : 도요타 시에나 오토노머스, 현대 아이오닉 5, 렉서스 등
자율주행트럭 (PonyTron)		• 주요 운영 지역 : 중궁(광저우), 미국(캘리포니아) 등 • 차량 : FAW 트럭, 이스즈 Giga 트럭 등
자율주행 기술		• 자체 개발 자율주행 소프트웨어 스택 • 자율주행 전용 하드웨어 플랫폼 • 자율주행 데이터 기반 폐쇄 루프 시스템

□ **(최신 뉴스)** 2025년 11월 Gen-7 로보택시를 북경・광저우・심천에서 상업 운행 단계로 전환하고, 심천 최초의 전 시(市) 단위 무인 상업 로보택시 운영 허가를 획득함

11 DJI : 드론·이미징 기반의 통합형 항공·로봇 플랫폼 기업

□ **(기업 개요)** DJI(大疆)는 2006년 왕타오(汪滔)가 설립한 민간 드론·카메라 기술 기업으로, 전 세계 소비자용 드론 시장의 90% 이상을 점유

- ㅇ 항공 촬영용 드론, 짐벌, 카메라, 비행 제어 시스템, 농업·산업용 드론과 소프트웨어까지 포함하는 수직 통합 제품군을 보유
- ㅇ 2024년 기준 매출은 500억~800억 위안(약 35억 달러 이상)으로 추정되며, 임직원 수는 1.4만 명 이상으로 파악됨
- ㅇ 농업용 드론과 소프트웨어로 살포·파종·정밀 분석을 지원하고, 에너지·인프라·공공안전 분야에는 특수 페이로드를 결합해 점검·수색·방재 업무에 활용함

<DJI 솔루션 : 농업, 운송, 전기, 공공안전>

□ **(핵심 기술)** AI 기반 자율운항 드론 운영 인프라 제공

- ㅇ (항공 촬영) 소비자용 'Mavic·Mini·Air·Avata·Inspire' 시리즈를 통해 항공 촬영·영상 제작용 드론 시장을 선도
- ㅇ (산업·공공용 드론) Matrice 시리즈, 농업용 드론 등 엔터프라이즈 제품으로 농업, 에너지 인프라 점검, 건설, 공공안전, 수색·구조 등 전문 시장을 겨냥한 솔루션을 제공
- ㅇ (소프트웨어·자율운항) FlightHub 등 관제 소프트웨어와 분석 도구를 통해 드론 군집 운용, 데이터 관리, 원격 임무 계획 기능 제공

  * 최신 Matrice·Dock 플랫폼에는 객체 인식, 경로 최적화, 자율 순찰 등 AI 기반 기능이 탑재되어, 무인·원격 드론 운영 인프라를 강화하는 방향으로 발전 중임

□ **(최신 뉴스)** 25년 9월 1인치 이미지 센서를 탑재한 8K 360° 영상 촬영용 'Osmo 360'과 Avata 2 등 신형 드론·무선 영상전송 기술을 공개해 항공·지상 촬영 및 실시간 전송 기술을 통합하는 전략 발표

3. 중국 휴머노이드 AI 기업 동향

1	로봇에라(星动纪元): 임바디드 인텔리전스 신흥 강자

□ **(기업 개요)** 로봇에라는 2023년 8월 설립된 휴머노이드 전문 스타트업으로, 청화대 교차정보연구원이 직접 인큐베이션하고 지분을 보유한 유일한 휴머노이드 로봇 기업으로 알려짐

□ **(핵심 기술)** 로봇에라는 소프트웨어와 하드웨어 통합 기술 로드맵을 견지하면서 물리적 세계에서의 범용 에이전트 개발에 주력

ㅇ **(하드웨어)** 관절 모듈, 제어 유닛, 모터 등 최소 단위 부품부터 자체 개발해 이족 보행, 바퀴형 이동, 양팔 구조, 다지(多指) 로봇 손 등으로 확장하는 모듈형 로봇 하드웨어 체계를 구축

ㅇ **(소프트웨어)** VLA 기반 임바디드 인텔리전스 대모델 ERA-42를 통해 다지 로봇 손, 로봇 팔, 바퀴형 로봇, 휴머노이드 등 서로 다른 형태의 로봇을 하나의 제어 모델로 통합

ㅇ **(학습·데이터)** 원격조작·모방학습 및 영상 기반 생성형 로봇 모델(VPP)을 활용해 실제 로봇 데이터 의존도를 낮추고, 다양한 작업 동작을 효율적으로 학습하는 체계를 구축

〈로봇에라 공장〉	〈로봇에라 제품〉	〈로봇에라 제품〉

□ **(최신 뉴스)** 로봇에라(Robot Era)가 올해 7월 고성능 풀사이즈 휴머노이드 로봇 '싱둥(星动) L7'을 출시

ㅇ 싱둥 L7은 중국 2족 휴머노이드 로봇 분야에서 '대운동(大運動) + 정밀 제어'를 동시에 실현한 최초의 풀사이즈 로봇으로 소개되며, 테슬라의 옵티머스 성능을 뛰어넘는다고 알려져 기대를 모으고 있음

2 갤봇(银河通用): '대형자본+ AGI지향' 임바디드 인텔리전스 기업

□ **(기업 개요)** 갤봇은 2023년 5월 설립된 임바디드 인텔리전스 로봇 스타트업으로, 중국 내 휴머노이드 1군(유니트리·애지봇·유비텍 등과 동급) 프로젝트로 평가됨

○ 북경대 첨단컴퓨팅연구센터(CFCS) 교수 출신이면서 북경대 임바디드 감지 및 상호교류 실험실을 설립한 왕허(王鶴)가 설립

□ **(핵심 기술)** 독자 개발한 로봇 'Galbot G1'은 시각-언어-행동(VLA) 모델을 통해 이동·조작·상호작용을 통합적으로 구현

○ **그래스프(Grasp)VLA**: 시뮬레이션 합성 데이터로 사전 학습된 '엔드-투-엔드' 체화형 모델을 개발하여 '제로샷 일반화(새로운 물체나 환경을 처음 접해도 작업 수행 가능)'를 달성

○ **그로서리(Grocery)VLA**: 복잡하고 밀집된 매장 환경에서도 별도의 매개변수 조정 없이 봉투·상자·병·유리·플라스틱 포장 등 다양한 상품을 정확히 인식·집기 가능

○ **트랙(Track)VLA**: 제품 수준의 내비게이션 모델로, 순수 시각 환경 인식, 자연어 명령 이해, 복잡한 장면에서의 제로 샘플 일반화, 고도로 동적인 대상 추적 등 다양한 작업을 수행할 수 있음

〈갤봇 공장〉	〈갤봇 제품〉	〈갤봇 제품〉
	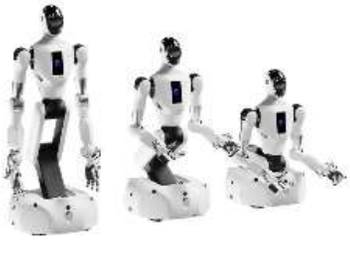	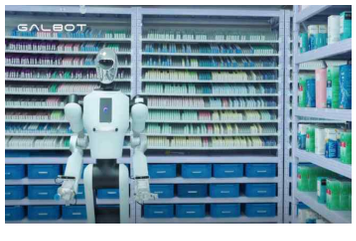

□ **(최신 뉴스)** 지난 6월 23일 갤봇은 11억 위안(약 2천억원) 규모 투자 유치를 완료했다고 밝혔으며 지난 2년간 총 3억 3500만 달러(약 4555억원)의 투자금을 확보

○ 갤봇의 이번 투자 라운드는 배터리 제조업체인 CATL(宁德时代)과 CATL 투자법인인 푸취안 캐피탈(Puquan Capital)이 주도했음

3 샤오미 로봇(小米机器人): ‘스마트폰·전기차·로봇’ 일체형 빅 테크 기업

□ **(기업 개요)** 샤오미는 2021년 9월 로봇사업부를 신설하며 로봇 사업에 본격적으로 착수함

ㅇ 이후 2023년 4월 ‘북경 샤오미 로봇기술유한공사’를 설립하고, 해당 법인을 샤오미 그룹 내에서 생체모방·휴머노이드 로봇 기술 개발과 산업화를 전담하는 유일한 주체로 지정

□ **(핵심 기술)** 샤오미는 현재 하드웨어 시스템, 소프트웨어 알고리즘, 센서·제어 기술을 아우르는 휴머노이드 로봇 기술 체계를 구축한 상태

ㅇ 사이버원(CyberOne) 로봇은 산업 현장(자재 운반, 장비 검사), 가정(노인 돌봄, 아동 놀이), 공공 서비스(호텔, 병원) 등을 겨냥

- (1세대) 사이버원은 신장 1.77m, 체중 52kg의 풀사이즈 휴머노이드로, 전신 21자유도와 최대 300Nm급 고토크 관절 모듈을 통해 시속 약 3.6km 보행을 구현하는 것이 특징
- (2세대) 로봇은 기존 1세대보다 한층 발전한 ‘다지(多指) 로봇 손’을 탑재한 것이 특징이며 손가락을 정밀하게 움직일 수 있어 분류, 집기 등 보다 세밀한 작업 수행이 가능

<샤오미 공장>	<샤오미 제품>	<샤오미 제품>
	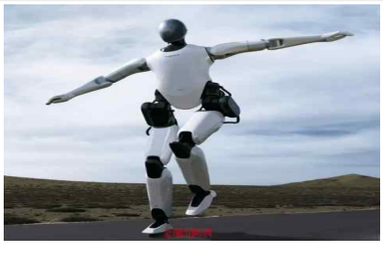	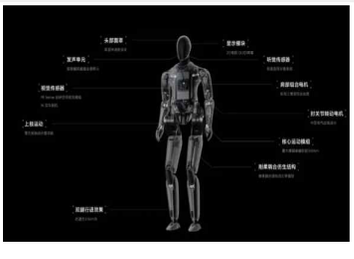

□ **(최신 뉴스)** 레이쥔 샤오미 창업자는 최근 인터뷰에서 향후 5년 이내 휴머노이드 로봇을 샤오미 공장에 대규모로 투입할 계획이라고 밝힘

ㅇ 샤오미는 누적 약 150억 위안(약 3조 1,500억 원)을 투자해 로봇 관련 기업 약 50곳을 지원해 온 것으로 알려짐

ㅇ 업계에서는 전기차 사업이 안정 단계에 접어든 이후, 샤오미가 ‘AI+로봇’을 핵심 성장 축으로 육성하려는 단계에 진입한 것으로 평가하고 있음

4 애지봇(智元机器人): '대뇌-소뇌-본체' 통합형 로봇 기업

□ **(기업 개요)** 애지봇은 2023년 2월 설립된 임바디드 인텔리전스 로봇 스타트업으로, CEO 즈후이쥔(稚暉君)이 화웨이 '천재 소년'* 프로젝트 출신으로 알려짐

* 수학·물리·컴퓨터·AI 등 핵심 기초·첨단 분야에서 세계적 난제에 도전할 역량과 성과를 입증한 인재를 논문·특허·국제대회 실적을 기준으로 선발하는 최고급 인재 프로그램

□ **(핵심 기술)** 대뇌-소뇌-본체 풀스택 SW·HW 기술의 독자 개발을 통해 운동 지능, 상호작용 지능, 작업 지능 등 세 가지 핵심 역량을 구현

ㅇ '일체삼지(一體三智·한 몸에 세 가지 지능)' 라는 철학 아래 본체 하나에 상호작용·작업·이동 지능을 얹는 두뇌 시스템을 마련

ㅇ '위안정(远征)', '징링(精灵)', '링시(灵犀)' 등 서로 다른 용도와 크기의 로봇 제품을 개발하고 주로 산업용 스마트 제조, 상업 물류, 과학 연구, 교육 현장 등 분야에 활용됨

ㅇ 대규모 시뮬레이션 환경과 실제 로봇 데이터를 결합한 학습 방식을 통해, 다양한 작업 동작을 효율적으로 학습하고 로봇의 범용성을 강화

<애지봇 본사>

<애지봇 제품>

<세계 최초 5000대 출하>

□ **(최신 뉴스)** 중국 경제매체 차이롄서(财联社)는 애지봇이 범용 휴머노이드 로봇의 **5,000번째 출하를 달성**한 것을 계기로, 중국의 휴머노이드 로봇 산업이 양산 단계에 진입했다고 평가됨

ㅇ 애지봇은 지금까지 모델별로 '위안정 A1·A2'(산업특화형 모델)와 '링시 X1·X2'(범용모델) '정링 G1·G2'(소형 특수모델)를 각각 1742대, 1846대, 1412대 생산했음

5 푸리에인텔리전스(傅利叶智能): 재활 로봇 기업

□ **(기업 개요)** 2015년 설립된 푸리에인텔리전스는 풍부한 외골격 특허 풀을 보유한 재활 의료 로봇 분야 선두 기업으로 성장

○ 현재 휴머노이드 로봇 GRx 시리즈, 재활로봇 플랫폼 RehabHub, 오픈소스 제품군 등을 통해 전 세계 40여 개국 3,000여 기관에 로봇 솔루션을 제공

□ **(핵심 기술)** 재활·휴머노이드 양 축을 기반으로 한 기술 축적

○ **(하드웨어)** FSA(Fourier Smart Actuator)로 불리는 고성능 일체형 액추에이터를 개발해 모터, 드라이버, 감속기, 엔코더를 하나로 통합한 구조로, 로봇에 높은 출력과 정밀한 동작 제어 능력을 제공

○ **(주요제품)** 독자 개발에 착수한 GRx 시리즈 휴머노이드 로봇이 고객 응대, 과학 연구 및 교육, 산업 제조, 재활 의료 등 분야에 활용

- 범용 휴머노이드 로봇 GR-1은 44자유도(DoF) 구조로 보행, 장애물 회피, 물체 파지 등 복합 동작을 수행
- GR-2는 다지(多指) 로봇 손과 멀티모달 상호작용 기능을 강화해 안내·상담·인지 훈련 등 서비스 장면까지 적용 범위를 확장

〈Fourier 본사〉	〈Fourier 제품〉	〈재활로봇 플랫폼〉

□ **(최신 뉴스)** 최근 푸리에인텔리전스는 휴머노이드 로봇에 맞춰 설계한 6축 힘 센서(六维力传感器)를 출시

○ 푸리에인텔리전스는 6축 힘 센서의 가격을 1만~10만 위안 수준에서 5,000위안 이하로 낮춤

○ 이를 계기로 휴머노이드 로봇이 전시·시연 단계를 넘어 산업 현장과 일상 서비스로 확산되는 속도가 빨라질 가능성에 주목하고 있음

6 유니트리(宇树科技): 휴머노이드 로봇 신흥 기업

□ **(기업 개요)** 유니트리*는 2016년 설립된 로봇 기업으로, 고성능 사족(四足) 로봇 분야에서 빠르게 성장한 뒤 휴머노이드 로봇으로 영역을 확장 중

* DeepSeek(AI) 등과 함께 중국 항저우를 대표하는 '항저우 6소룡(六小龙)' 기업으로 불림

○ 2024년 기준 유니트리의 사족 로봇 연간 판매량은 약 2만 3,700대로, 전 세계 시장의 69.75%를 차지한 것으로 집계됨

○ 2024년 출시된 G1 휴머노이드 로봇은 힘 제어 기반 다지 로봇 손을 통해 정밀 작업이 가능하며, 약 9만 위안의 가격으로 해외 유사 제품 대비 기술력과 가격 경쟁력을 동시에 갖춘 사례로 평가됨

□ **(핵심 기술)** 자체 개발한 모터·감속기·제어기 등 핵심 부품과 고성능 감지·운동 제어 알고리즘을 바탕으로, 세계 최고 수준의 기술 경쟁력을 확보

○ **(구동계 핵심 경쟁력)** 유니트리는 모터·감속기·제어기를 모두 직접 개발하며, 고토크 밀도 전기모터(M107 계열)를 핵심 기술로 보유하고 있음

○ **(운동 제어·감지 기술)** 강화학습과 모델 예측 제어 알고리즘을 적용해 로봇이 지형 변화에 맞춰 보행 자세를 스스로 조정할 수 있음

○ **(핵심 부품 자립화)** 로봇 주요 부품의 국산화 비율이 90% 이상으로, 감속기 등 핵심 부품을 직접 만들어 전체 원가를 크게 낮춤

<유니트리 본사>

<유니트리 제품>

<유니트리 제품>

□ **(최신 뉴스)** 유니트리는 2025년 하반기 A주 IPO를 목표로 상장 준비의 핵심 단계인 IPO 지도(辅导)를 완료

○ 회사는 2025년 10~12월 사이 상장 신청서 제출 계획을 밝힌 바 있어, 시장에서는 연말~2026년 초 커창반(科创板) 상장 심사 개시 가능성을 높게 보고 있음

7 딥로보틱스 (云深处科技) : 사족 로봇 강자

□ **(기업 개요)** 딥로보틱스는 2017년 중국 항저우에서 설립된 사족(四足) 보행 로봇 전문 기업으로, 저장대학 제어과학공학부 주추궈(朱秋国) 교수와 리차오(李超)가 공동 창업함

* 유니트리, 딥시크 등과 함께 '항저우 6소룡(六小龙)'으로 불리며, 중국 임바디드 인텔리전스 생태계의 핵심 기업으로 평가받고 있음

○ 딥로보틱스는 임바디드 인텔리전스 기술에 주력하면서 4족 로봇, 휴머노이드 로봇 및 핵심 부품 연구개발, 생산을 하고 있음

□ **(핵심 기술)** 동작 제어 알고리즘, 다중 센서 융합 기반 환경 인식, 강화학습 AI를 모두 내재화한 수직 통합형 기술 구조를 보유

○ 라이다(LiDAR), 심도 카메라, 관성측정장치(IMU) 등 다양한 센서로부터 얻은 데이터를 통합해 주변 환경을 포괄적으로 이해함

○ 첨단 슬램(SLAM, 동시적 위치 추정 및 지도 작성) 알고리즘을 통해 완전한 어둠 속이나 까다로운 조명 환경에서도 자율적으로 임무를 수행

○ 인공지능과 빅데이터 학습을 통해 환경 변화와 임무 요구에 따라 새로운 행동 기술을 스스로 생성하는 자율 학습 능력도 갖추었음

<딥로보틱스 본사>

<딥로보틱스 제품>

<딥로보틱스 제품>

□ **(최신 뉴스)** 10월엔 첫 산업용 전천후 휴머노이드 로봇 'DR02'를 발표

○ DR02 로봇은 IP66 등급의 방수 및 방진 등급을 보유하면서 영하 20도에서 영상 55도 환경에서 동작할 수 있음

○ 1.5m/s 속도로 보행하면서 최대 4m/s 속도로 이동 가능하고 25cm 계단을 오를 수 있으며 방범 및 순찰, 공장 내 작업 등에 사용될 수 있음

8 유비텍(优必选): 산업용 휴머노이드 상장사

□ **(기업 개요)** 유비텍(UBTECH)은 2012년 설립된 중국의 대표적인 휴머노이드 로봇 기업이며 세계적으로 드물게 휴머노이드 로봇 풀스택 (전방위) 기술 역량을 갖춘 회사 중 하나로 꼽힘

□ **(핵심 기술)** 산업용 휴머노이드 상용화를 뒷받침하는 전주기 기술 역량을 구축

ㅇ **(특허 경쟁력)** 휴머노이드 로봇 분야에서 전 세계 2,680건 이상의 등록 특허를 보유하고 있으며, 발명특허 비중 58%·해외 특허 484건 이상으로 글로벌 시장을 겨냥한 지식재산 경쟁력을 확보

ㅇ **(풀스택 기술)** 세계적 수준의 로봇 기술(로봇 동작 계획 및 제어, 서보 드라이버), 인공지능 기술(컴퓨터 비전 및 음성 상호작용), 로봇과 인공지능 융합 기술(SLAM 및 자율 기술, 인간-로봇 상호작용), 로봇 운영체제 응용 프레임워크(ROSA·로사) 등 기술을 보유

ㅇ **(산업 적용)** Walker S 시리즈를 통해 다수의 휴머노이드 로봇이 산업 현장에서 협업하며 물류 이송, 품질 검사, 볼트 체결 등 실제 제조 공정을 수행하는 적용 사례를 제시

<UBTECH 본사>	<UBTECH 제품>	<UBTECH 제품>
	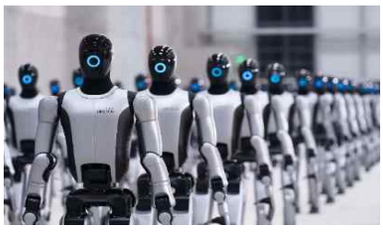	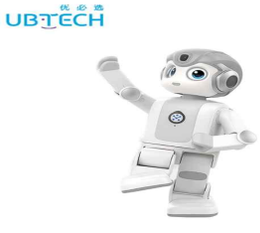

□ **최신 뉴스**: 2025년 1월 유비테크의 최대 기술적인 성과는 자율 배터리 교체 기능을 지원하는 휴머노이드 로봇 '워커 S2' 출시

ㅇ 로봇은 듀얼 배터리 핫스왑 시스템을 활용해 전원을 끄지 않고도 약 3분 만에 스스로 배터리를 교체할 수 있음

ㅇ 이를 통해 워커 S2는 사람의 도움 없이 하루 24시간, 주 7일 중단 없이 작동 가능

9 러쥐로봇(乐聚机器人) : 교육·서비스에서 전지형 휴머노이드

□ **(기업 개요)** 러쥐로봇은 로봇 기술 연구, 지능형 로봇 제품 개발 및 생산에 집중하는 하이테크 기업

ㅇ 현재 과학기술 교육, 스마트 의료, 중량 운반, 스마트 홈, 산업 제조 등 다양한 분야에서 로봇의 상용화를 지속적으로 추진 중

□ **(핵심 기술)** 산업 현장 적용을 목표로 한 휴머노이드 지능·제어 기술 고도화

ㅇ **(운동 제어 아키텍처)** 초기부터 전통적인 모터 기반 제어(Motor-based Control) 방식을 유지해, 공장 등 산업 현장에서 요구되는 높은 정밀도와 동작 일관성을 확보함

ㅇ **(지능화)** 인간 작업 데이터를 수집·학습해, 대규모 언어 모델(LLM) 기반 지능을 로봇에 이전하는 '스킬 트랜스퍼(skill transfer)' 전략을 지속적으로 발전시킴

ㅇ **(산업 훈련 인프라)** 실제 공장 작업을 모사한 로봇 훈련장을 구축해, 로봇이 산업 현장에서 필요한 작업 기술을 데이터로 학습하도록 지원함

<러쥐로봇 본사>	<러쥐로봇 제품>	<러쥐로봇 제품>

□ **(최신 뉴스)** 러쥐로봇이 세계 처음으로 5G-A 통신 탑재 휴머노이드 로봇 '쿠아보(Kuavo, 夸父)' 시리즈를 발표

ㅇ 5G-A 기술을 기반으로 휴머노이드 로봇이 넓은 장소에서도 정확도 높은 위치 인식을 할 수 있으며, 외부 설비 없이도 여러 기기와의 협업 작업의 신뢰성을 높일 수 있음

ㅇ 본체 하드웨어 부담을 경감시키면서 연산 속도를 높이고 단일 기기의 하드웨어 원가를 낮추면서 연산 및 추론 성능을 향상

10 엔진AI(众擎机器人) : 범용 휴머노이드 로봇 생산기업

□ **(기업 개요)** 2023년 설립된 휴머노이드 로봇 스타트업으로, 범용 인공지능(AGI)을 지향하는 임바디드 인텔리전스 로봇 개발을 목표로 함

○ 현재 엔비디아, 아마존, 징둥닷컴, 텐센트, 바이트댄스 등 글로벌 기업들과 협력 생태계를 형성해 상업용, 위험 업무, 문화 관광 및 엔터테인먼트 분야에서 휴머노이드 로봇의 대규모 상용화를 추진

□ **(핵심 기술)** 엔진AI는 하드웨어와 알고리즘을 함께 개발해 높은 지능과 민첩한 운동 성능을 갖춘 로봇을 구현하고 있음

○ **(하드웨어)** 자체 개발한 관절 모듈은 토크, 반응 속도 등 핵심 성능 지표에서 세계 최고 수준으로 평가되며, 로봇이 사람과 유사한 부드럽고 자연스러운 동작을 수행하도록 하는 핵심 기술로 작용함

○ **(알고리즘)** 모션 제어팀은 '심투리얼(Sim2Real)' 기술을 강점으로 보유하고 있으며, 시뮬레이션과 실제 환경 간 차이를 최소화해 로봇이 복잡한 춤 동작, 공중제비, 고속 달리기 등 다양한 움직임을 밀리미터 단위의 정밀도로 구현할 수 있도록 함

<엔진AI 본사>

<엔진AI 제품>

<엔진AI 제품>

□ **(최신 뉴스)** 최근 전신 규격 고효율 범용 휴머노이드 로봇 T800 출시

○ T800은 풀스택 자체 개발 하드웨어 시스템과 선도적 구현 두뇌 기술을 결합해 토크 출력, 장시간 구동, 정밀 손 조작 등 분야에서 새로운 진전을 이루었음

○ 기본형, 오픈소스형, 프로형, 맥스형 버전을 출시해 과학연구, 순찰, 서비스, 문화관광, 물류, 산업 협업 등 다양한 분야에서 응용이 가능

4. 요약 및 시사 : 중국 AI의 포지셔닝을 중심으로

□ **(중국 AI기업 포지션)** 중국은 5,300개 이상의 AI 기업을 기반으로, 빅테크와 핵심 스타트업이 투자·상장·서비스 확산을 주도

* 중국 AI스타트업의 투자규모는 1조 위안 규모의 AI 산업 생태계 구축

* 기술적 포지셔닝은 LLM·컴퓨터비전·자율주행·AI 칩 등에서 세계 최고 수준과 격차 축소 중

□ **(AI+산업 응용 확대)** 피지컬AI 분야의 유니트리 같은 괄목할만한 혁신 성과를 바탕으로 검색·전자상거래·스마트시티·제조·모빌리티 등 기존서비스와 전통제조업간 융합과 연결을 중점으로 추진 중

<참고 : 중국 주요 인공지능 기업 비교>

기업명	핵심 정체성	강점(차별점)
바이두	검색 기반 통합형 AI 플랫폼	• 검색-데이터-배포+로보택시로 트랙 레코드(누적/도시 확장)
Cambricon	AI 반도체 설계	• 수출통제 환경에서 국산 가속기 수요의 직접 수혜 (매출 급증·시장 주목)
Moonshot AI	추론형 LLM	• "문서·추론" 강점 포지셔닝(에이전트/추론 트랙)
SenseTime	컴퓨터 비전+대모델+AIDC	• 비전·스마트시티 경험 + 연산 인프라 운영 노하우
알리바바	클라우드-모델 결합형	• 오픈웨이트 공개로 개발자 확산+클라우드 상용 패키지
DeepSeek	저비용·고성능 오픈 모델	• 가격+접근성으로 비서구권 확산(글로벌 사우스 확장)
HikVision	영상보안 기반 AIoT	• 엣지/현장형(보안·교통·에너지) 강한 채널
텐센트	플랫폼·콘텐츠·SaaS+AI	• 거대 트래픽 기반 응용 확산(에이전트·서비스 통합)
화웨이	통신-클라우드-칩 통합 인프라	• 칩-서버-클라우드 수직통합으로 국산 스택 대체재
Pony.ai	로보택시/로보트럭	• 도시 단위 상용 운영 확대(규제/운영 노하우)
DJI	드론+자율운항	• 하드웨어·페이로드·운영SW 결합(산업/공공 임무형)

□ **(미중 AI 기업 비교)** 미국은 최첨단 AI 기술과 글로벌 규범을 주도하고, 중국은 비용 효율성과 산업융합으로 AI확산을 가속화하는 구조

ㅇ 미국 AI 기업은 글로벌 AI 투자와 연구에서 약 70%를 차지하며 우위를 유지하는 반면, 중국 AI 기업은 LLM 성능 격차를 빠르게 축소하고 오픈소스 확산을 앞세워 시장 경쟁력을 높이고 있음

<참고 : 미중 주요 인공지능 기업 분류>

구분	미국 대표 기업	중국 대표 기업
고성능 모델	OpenAI / Google / Anthropic	Baidu / Alibaba / DeepSeek / Moonshot
클라우드 유통	Microsoft / AWS / Google Cloud	Alibaba Cloud / Huawei Cloud / Baidu Cloud
오픈모델 확산	Meta(Llama)	Alibaba(Qwen), DeepSeek
칩/대체 스택	NVIDIA(표준)	Huawei Ascend, Cambricon

참고 문헌

1. 중국 국가발전개혁위원회(2025.7)「中国人工智能区域发展布局与产业集聚报告」
2. Stanford HAI (2025) AI Index Report
3. CAICT (2025.9.30.) China's AI industry thrives with over 5,300 enterprises
4. KOTRA (2025.4) AI 산업단지·징진지·장·주강 삼각주 전략 보고
5. Baidu Inc.(2025.11.12.) Baidu Unveils ERNIE 5.0 and a Series of AI Applications
6. China Daily (2025.11.13.) Baidu advances AI with new Kunlun chips and Ernie 5.0 model
7. Cambricon Technology (2025.4.18.) 2025년 1분기 실적 관련 보고
8. KrASIA (2025.8.27.) Cambricon swings to profit as revenue multiplies 42-fold
9. Hurun Research Institute (2025.1.9) 2024 Hurun China Artificial Intelligence Enterprises Top 50
10. Moonshot AI (2025.7) Kimi K2: 1T-parameter Mixture-of-Experts Large Language Model
11. SenseTime (2025.7.29) SenseTime Launches the Enhanced SenseNova V6.5
12. SenseTime (2025.9.10) SenseTime's SenseNova Claims Top Spot in Multimodal Large Models
13. Alibaba Cloud (2025.4) Qwen3: Next-Generation Large Language Models from Alibaba Cloud
14. Tencent (2025.12) Hunyuan 2.0 Technical Report
15. Huawei (2025.6) Pangu 5.5 and Atlas 950 SuperPoD Launch Event
16. Pony.ai (2025.10.31) Pony.ai Granted Shenzhen's First Citywide Permit for Fully Driverless Commercial Robotaxi Service
17. Gasgoo (2025.11.4) Pony.ai's Gen-7 Robotaxi fleet goes into operation in Guangzhou

18. 로봇신문 (25.9.18) 휴머노이드 로봇 강국 '중국'의 미래를 엿보다

19. 犀牛1号(25.11.12) 优必选科技：人形机器人全栈技术解决方案专家

20. 36氪出海 (25.7.8) 星动纪元完成5亿元A轮融资，新模型想做具身领域的Sora

21. 로봇신문 (25.7.24) 중국 로봇에라, '운동+정밀' 겸비한 만능 휴머노이드 로봇 '싱둥 L7' 공개

22. 로봇신문 (25.2.27) 中 북경 로봇 전시회에 미녀 로봇 등 총 출동

23. 中关村科学城(25.12.12) 成立两年，估值30亿美元！银河通用凭什么？

24. 로봇신문 (25.7.7) 中 애지봇, 바퀴·다리 전환 '하이브리드 휴머노이드 로봇' 공개

25. 조선일보(25.12.26) '번개戰'으로 휴머노이드 5000대 뚝딱… "시장에 던져놓고 성능 고친다"

26. 品牌观察（25.9.4）洞见：宇树科技IPO深度分析

27. 宇心策略司（25.8.15）人型机器人公司研究：宇树科技

28. 로봇신문 (25.12.10) 中 딥로보틱스, 1000억원 투자 유치...통신사 등 참여

29. 로봇신문 (25.4.30) 러쥐 로봇, 인간형 로봇 대량 생산의 문을 열다

30. 뉴스핌 (25.11.3) 화웨이 합작사 '中 러쥐로봇', 업계 2번째 상장

31. 로봇신문 (25.12.10) 중국 엔진AI, 2000억원 투자 유치 성공

32. 로봇신문 (25.7.7) 中 휴머노이드 로봇 기업 엔진AI, 2천억원 규모 투자 유치 성공

33. 经济资信 (24.12.26) 众擎机器人分析报告

34. 高新招商 (25.8.8) 当机器人拥有"温度"：傅利叶智能，从康复赛道到通用人形机器人

35. 中国机器人网（25.12.14）傅利叶公布"千元级"六维力传感器，撬动人形机器人产业化支点

36. 具身人工智能（25.12.23） 只有一款机器人，估值却高达210亿！银河通用凭什么？

37. 로봇신문 (25.7.7) 中 휴머노이드 로봇 기업 엔진AI, 2천억원 규모 투자 유치 성공

최근 이슈리포트 발간 리스트

순번	제목	시기
1	2025 주요 4개국 과학기술 지표 ③ : 연구개발 성과	25.11.07
2	중국 '제14차 5개년 계획'의 성과와 전망	25.10.24
3	2025 주요 4개국 과학기술 지표 ② : R&D 인력	25.10.24
4	중국 R&D 생태계 : 양적 팽창에서 질적 도약으로	25.10.24
5	중국 전자상거래의 글로벌라이제이션 -Temu·SHEIN·AliExpress·TikTok Shop을 중심으로-	25.09.19
6	2025 주요 4개국 과학기술 지표(R&D예산)	25.09.09
7	미·중 경쟁의 새 전장, 중국의 휴머노이드 기술혁신	25.09.02
8	중국의 과학기술 거버넌스와 국제 비교	25.08.22
9	2021~2025년 중국 과학기술 국제협력의 지형변화	25.07.31
10	딥시크 이후, 진격의 중국 AI	25.07.30
11	기술패권 흔들리나…中, AI에서 우주까지 美 맹추격	25.06.20
12	중국 해외 고급 인재 유치 정책과 10년의 성과	25.06.17
13	중국 반도체산업의 굴기와 혁신성과	25.06.06
14	글로벌 1위를 향해가는 중국 과학기술의 혁신과 성과 - 인공지능, 양자컴퓨팅, 우주탐사, 신에너지, 핵융합 -	25.03.28
15	2025 양회(兩會)와 새로운 발전목표	25.03.14
16	2025 중국 양회를 통해 바라본 중국 과학기술 전망	25.03.07
17	중국의 AI 혁명: 생성형 AI와 DeepSeek가 뒤흔드는 미래	25.02.14
18	글로벌 AI 혁신 지수로 본 중국의 AI 경쟁력	25.01.23
19	글로벌을 지향하는 중국의 차세대 원자로 전략 : 정부의 거버넌스, 추진 정책과 핵심 프로그램	25.01.09
20	트럼프 2.0시대 주요정책과 중국의 대응 전략	24.12.26

필자 소개

▶ 정 리 (鄭麗)

현) 한중과학기술협력센터 연구원

miouly@kostec.re.kr

▶ 우 만 주 (于曼姝)

현) 한중과학기술협력센터 연구원

yumanshu@kostec.re.kr

2026.1 vol.1

한중과학기술협력센터

ISSUE REPORT

중국 AI와 휴머노이드 산업의 현재 좌표와 기술은?

- 산업별 현황·지역 분포·기업 사례를 중심으로 -

| 발행일 | 2026. 01.

| 발행인 | 한중과학기술협력센터

주소 : 北京市朝阳区酒仙桥路甲12号电子城科技大厦1308

TEL : 86)10-6410-7876 / 6410-7886

WEB : http://www.kostec.re.kr